



PERÚ

Ministerio
de Comercio Exterior
y Turismo



PRIMEROS IMPACTOS ESPERADOS DEL CONFLICTO BÉLICO RUSIA-UCRANIA EN EL COMERCIO EXTERIOR PERUANO Y ACCIONES DEL SECTOR

Marzo 2022



PERÚ

Ministerio
de Comercio Exterior
y Turismo



I. Intercambio Comercial

- Participación de Rusia y Ucrania en el comercio mundial
- Intercambio comercial de bienes Perú – Rusia
- Intercambio comercial de bienes Perú – Ucrania

II. Impacto en la economía global y en el comercio exterior peruano

- Efectos globales inmediatos
- Efectos globales de mediano plazo
- Vulnerabilidades en productos de exportación e importación

III. Acciones inmediatas desde el MINCETUR y PROMPERÚ



PERÚ

Ministerio
de Comercio Exterior
y Turismo



RUSIA Y UCRANIA EN EL MUNDO



RUSIA

Combustibles

- Crudo de petróleo: 2º productor después de EEUU, 2º exportador después de Emiratos Árabes
- Gas natural: 2º productor después de EEUU, 4º exportador después de Australia, EEUU y Malasia

Agrícolas (derivados)

- Trigo: 3º productor después de China y la India. 1º exportador
- Cebada: 1º productor, 3º exportador después de Australia y Francia
- Semilla de girasol: 1º productor, 3º exportador después de Rumania y China
- Aceite de girasol: 2º productor después de Ucrania, 2º exportador después de Ucrania



UCRANIA

Agrícolas (derivados)

- Aceite de girasol: 1º productor, 1º exportador
- Semilla de girasol: 2º productor, 15º exportador
- Trigo: 8º productor, 5º exportador después de Rusia, EEUU, Canadá y Francia.
- Maíz: 5º productor después de EEUU, China, Brasil y Argentina, 4º exportador después de EEUU, Argentina y Brasil





PERÚ

Ministerio
de Comercio Exterior
y Turismo



INTERCAMBIO COMERCIAL DE BIENES PERÚ - RUSIA

Intercambio Comercial de Bienes Perú - Rusia

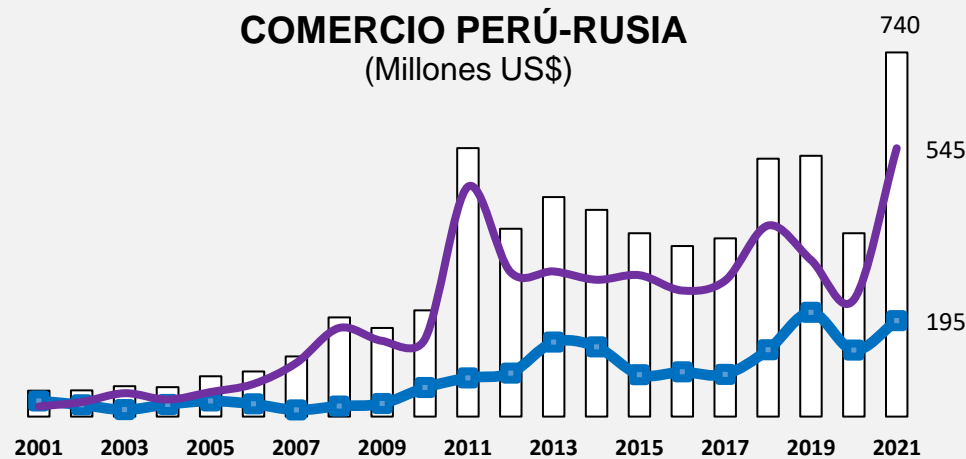

| | 2 017 | 2 018 | 2 019 | 2 020 | 2 021 |
|-------------|-------|-------|-------|-------|-------|
| Exportación | 86 | 136 | 212 | 135 | 195 |
| Importación | 277 | 388 | 319 | 238 | 545 |
| Comercio | 362 | 524 | 530 | 373 | 740 |

Intercambio: US\$ 740 millones (+99% interanual) y concentró 0,7% de nuestro intercambio con el mundo

Exportaciones: US\$ 195 millones (+44% interanual). Exportamos principalmente productos de los rubros agropecuario, pesquero y minero.

Importaciones: US\$ 545 millones (+129% interanual)

El número de exportadores peruanos a Rusia ascendió a 242.

| Part. % 2021 | Bienes | (Miles de US\$) | | Var. % 21/20 |
|-----------------|--------------------------|-----------------|---------|-----------------|
| | | 2 020 | 2 021 | |
| 100% | Total | 135 138 | 194 893 | 44% |
| 53% | Agropecuario | 93 986 | 103 047 | 10% |
| 44% | Fruta | 78 319 | 86 049 | 10% |
| 12% | - Palta | 23 046 | 23 793 | 3% |
| 12% | - Uva | 18 949 | 23 707 | 25% |
| 7% | - Granada | 10 292 | 12 826 | 25% |
| 6% | - Cítricos | 13 060 | 11 344 | -13% |
| 5% | - Mango | 9 965 | 9 535 | -4% |
| 2% | - Nueces del Brasil | 1 499 | 3 624 | 142% |
| 4% | Café sin tostar | 7 864 | 7 448 | -5% |
| 2% | Jengibre | 3 413 | 3 427 | 0% |
| 2% | Quinoa | 2 641 | 3 003 | 14% |
| 19% | Minero | 3 640 | 37 770 | 938% |
| 19% | Plomo | - | 36 708 | - |
| 1% | Oro | - | 1 063 | - |
| 18% | Pesquero | 26 185 | 35 356 | 35% |
| 14% | Pota | 17 840 | 26 508 | 49% |
| 3% | Filete de merluza | 2 356 | 5 312 | 125% |
| 1% | Ovas de pez | 495 | 1 127 | 127% |
| 4% | Químico | 7 827 | 8 363 | 7% |
| 4% | Colorantes naturales | 7 160 | 7 723 | 8% |
| 0% | Óxido de zinc | 220 | 285 | 29% |
| 3% | Metal mecánico | 2 324 | 6 002 | 158% |
| 1% | Máquina de perforación | 1 706 | 2 290 | 34% |
| 1% | Motores para la aviación | - | 1 804 | - |
| 2% | Otros | 1 176 | 4 355 | 270% |

Exportaciones

El **53%** de los bienes exportados a Rusia son agropecuarios.

También se exportan minerales (19%), productos pesqueros (18%), químicos (4%) y metal mecánicos (3%).

En los agroindustriales, destacan las frutas, que presentan el 44% del total de los bienes exportados.



| Part. % 2021 | Bienes | (Miles de US\$) | | Var. % 21/20 |
|-----------------|---------------------------|-----------------|---------|-----------------|
| | | 2 020 | 2 021 | |
| 100% | Total | 237 728 | 545 338 | 129% |
| 73% | Químico | 202 601 | 400 462 | 98% |
| 61% | Abonos y explosivos | 175 467 | 332 999 | 90% |
| 39% | - Nitrato de amonio | 94 114 | 210 487 | 124% |
| 16% | - Urea | 63 862 | 87 918 | 38% |
| 3% | - Fosfato diamónico | 6 755 | 14 690 | 117% |
| 2% | - Cloruro de potasio | 9 188 | 12 936 | 41% |
| 1% | - Fertilizante NPK | 477 | 6 179 | 1196% |
| 6% | Plásticos | 7 045 | 30 341 | 331% |
| 4% | - Polímeros | 3 439 | 23 007 | 569% |
| 0% | - Manufacturas | 2 033 | 2 443 | 20% |
| 2% | Químicos inorgánicos | 10 339 | 12 378 | 20% |
| 2% | Caucho y sus manufacturas | 4 391 | 9 280 | 111% |
| 2% | Químicos orgánicos | 3 487 | 9 020 | 159% |
| 9% | Siderurgia | 11 863 | 48 226 | 307% |
| 5% | Palanquilla y arrabio | 9 036 | 29 547 | 227% |
| 2% | Acero largo | - | 9 151 | - |
| 1% | Tubos de acero | 6 | 6 502 | 109711% |
| 9% | Metal mecánico | 9 797 | 46 740 | 377% |
| 7% | Helicópteros | 186 | 37 797 | 20265% |
| 0% | Vehículos | 1 605 | 1 948 | 21% |
| 4% | Maderas y papeles | 8 858 | 20 864 | 136% |
| 3% | Papel y cartón | 6 234 | 15 910 | 155% |
| 1% | Forestal | 2 624 | 4 951 | 89% |
| 5% | Otros | 4 609 | 29 047 | 530% |
| 3% | Trigo | - | 17 099 | - |

Importaciones

Perú importa desde Rusia principalmente abonos y explosivos (61% del total). **Rusia es uno de los mayores proveedores** de estos bienes para nuestro país. **22%** de nuestras compras son de **fertilizantes**

Se importa productos siderúrgicos, productos metalmecánicos y papeles.



Perú: Distribución por Tamaño de Empresa del valor exportado a Rusia ^[1]
(US\$ Millones)

| Tamaño | 2020 | 2021 ^[2] | Part. 2021 | Var. 21/20 |
|-----------------------|------------|---------------------|-------------|-------------|
| Total | 135 | 195 | 100% | 44% |
| Grande | 125 | 179 | 92% | 44% |
| Mediana | 5 | 6 | 3% | 21% |
| Pequeña | 5 | 6 | 3% | 21% |
| Micro | 1 | 4 | 2% | 507% |
| Agropecuario | 94 | 103 | 53% | 10% |
| Grande | 85 | 88 | 45% | 4% |
| Mediana | 5 | 6 | 3% | 21% |
| Pequeña | 4 | 5 | 3% | 47% |
| Micro | 1 | 3 | 2% | 396% |
| Minero | 4 | 38 | 19% | 938% |
| Grande | 4 | 38 | 19% | 938% |
| Pesquero | 26 | 35 | 18% | 35% |
| Grande | 26 | 35 | 18% | 36% |
| Pequeña | 0 | 0 | 0% | -72% |
| Micro | - | 0 | 0% | - |
| Químico | 8 | 8 | 4% | 7% |
| Grande | 7 | 8 | 4% | 13% |
| Mediana | 0 | 0 | 0% | -41% |
| Pequeña | 0 | 0 | 0% | -96% |
| Micro | 0 | 0 | 0% | 140% |
| Metal mecánico | 2 | 6 | 3% | 158% |
| Grande | 2 | 5 | 3% | 131% |
| Pequeña | 0 | - | 0% | -100% |
| Micro | - | 1 | 0% | - |

Perú: Distribución por Tamaño de Empresa del número de exportadoras a Rusia ^[1]
(Número)

| Tamaño | 2020 | 2021 ^[2] | Part. 2021 | Var. 21/20 |
|-----------------------|------------|---------------------|-------------|-------------|
| Total | 231 | 241 | 100% | 4% |
| Grande | 162 | 162 | 67% | 0% |
| Mediana | 14 | 17 | 7% | 21% |
| Pequeña | 42 | 35 | 15% | -17% |
| Micro | 13 | 27 | 11% | 108% |
| Agropecuario | 174 | 185 | 77% | 6% |
| Grande | 117 | 119 | 49% | 2% |
| Mediana | 13 | 16 | 7% | 23% |
| Pequeña | 33 | 31 | 13% | -6% |
| Micro | 11 | 19 | 8% | 73% |
| Minero | 3 | 2 | 1% | -33% |
| Grande | 3 | 2 | 1% | -33% |
| Pesquero | 23 | 22 | 9% | -4% |
| Grande | 21 | 20 | 8% | -5% |
| Pequeña | 2 | 1 | 0% | -50% |
| Micro | - | 1 | 0% | - |
| Químico | 17 | 17 | 7% | 0% |
| Grande | 10 | 10 | 4% | 0% |
| Mediana | 1 | 1 | 0% | 0% |
| Pequeña | 3 | 1 | 0% | -67% |
| Micro | 3 | 5 | 2% | 67% |
| Metal mecánico | 7 | 7 | 3% | 0% |
| Grande | 6 | 5 | 2% | -17% |
| Pequeña | 1 | - | 0% | -100% |
| Micro | - | 2 | 1% | - |

Las MIPYME concentran
8% del valor exportado y
33% del número de exportadoras a Rusia

[1] Clasificación según ventas anuales reportadas a la SUNAT: Micro<=150 UIT, Pequeña <=1 700 UIT, Mediana<= 2 300 UIT y Grande >2 300 UIT [2] Preliminar

[1] Clasificación según ventas anuales reportadas a la SUNAT: Micro<=150 UIT, Pequeña <=1 700 UIT, Mediana<= 2 300 UIT y Grande >2 300 UIT [2] Preliminar

Exportaciones a Rusia según regiones

(US\$ Millones)

| Región | 2020 | 2021 | Part. 2021 | Var.% 21/20 |
|---------------|------------|------------|---------------|----------------|
| Total | 135 | 195 | 100% | 44% |
| Lima | 47 | 86 | 44% | 85% |
| Piura | 35 | 51 | 26% | 45% |
| Ica | 23 | 24 | 12% | 5% |
| Callao | 3 | 9 | 4% | 148% |
| Lambayeque | 7 | 6 | 3% | -16% |
| Junín | 3 | 4 | 2% | 10% |
| Arequipa | 2 | 3 | 2% | 60% |
| Áncash | 5 | 3 | 1% | -46% |
| La Libertad | 3 | 2 | 1% | -17% |
| Madre de Dios | 1 | 2 | 1% | 39% |
| Loreto | - | 2 | 1% | - |
| Tacna | 1 | 1 | 1% | 71% |
| Cajamarca | 0,004 | 1 | 1% | 27778% |
| Resto | 4 | 1 | 0% | -84% |

Fuente: SUNAT / Elaboración: DGIECE



Las regiones del interior
concentran **51% del valor
exportado** a Rusia



PERÚ

Ministerio
de Comercio Exterior
y Turismo



INTERCAMBIO COMERCIAL DE BIENES PERÚ - UCRANIA

Intercambio Comercial de Bienes Perú - Ucrania

COMERCIO PERÚ-UCRANIA
(Millones US\$)

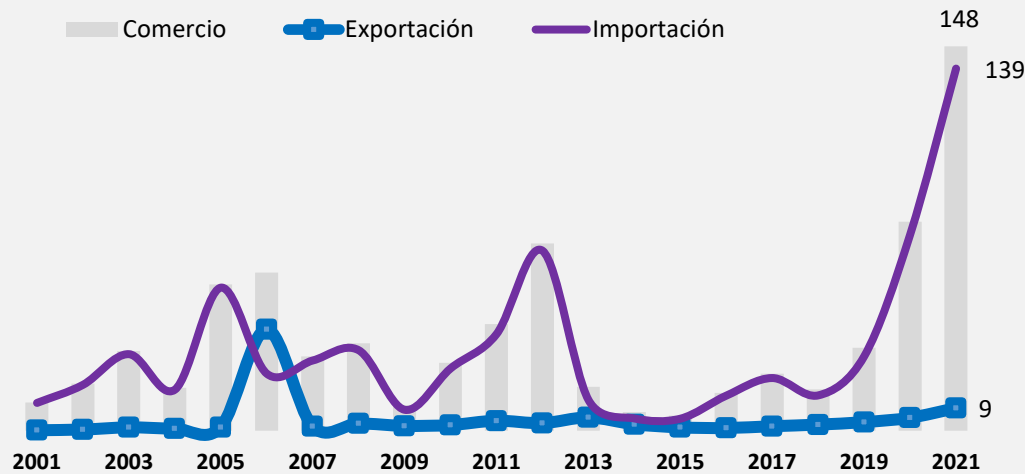

| | 2 017 | 2 018 | 2 019 | 2 020 | 2 021 |
|-------------|-------|-------|-------|-------|-------|
| Exportación | 2 | 2 | 3 | 5 | 9 |
| Importación | 20 | 14 | 29 | 75 | 139 |
| Comercio | 22 | 16 | 32 | 80 | 148 |

Intercambio: US\$ 148 millones (+84% interanual) y concentró 0,14% de nuestro intercambio con el mundo.

Exportaciones: US\$ 9 millones (+76% interanual). Exportamos principalmente productos de los rubros pesquero (60%) y agropecuario (25%).

Importaciones: US\$ 139 millones (+85% interanual)

El número de exportadores peruanos a Ucrania ascendió a 45

| Part. % 2021 | Bienes | (Miles de US\$) | | Var. % 21/20 |
|-----------------|------------------------------|-----------------|-------|-----------------|
| | | 2 020 | 2 021 | |
| 100% | Total | 4 882 | 8 570 | 76% |
| 60% | Pesquero | 2 817 | 5 148 | 83% |
| 29% | Pota | 1 337 | 2 522 | 89% |
| 22% | Trucha | 865 | 1 909 | 121% |
| 5% | Ovas (pez volador y trucha) | - | 426 | - |
| 1% | Merluza | 10 | 92 | 848% |
| 1% | Pejerrey | - | 62 | - |
| 1% | Caballa | 402 | 44 | -89% |
| 0% | Concha de abanico | 184 | 35 | -81% |
| 25% | Agropecuario | 1 585 | 2 161 | 36% |
| 10% | Fruta | 618 | 900 | 46% |
| 6% | - Nueces del Brasil | 244 | 537 | 120% |
| 4% | - Palta | 108 | 302 | 180% |
| 1% | - Granada | - | 58 | - |
| 6% | Jengibre | 283 | 487 | 72% |
| 4% | Quinoa | 341 | 339 | -1% |
| 3% | Café sin tostar | 113 | 221 | 96% |
| 1% | Tara | 70 | 86 | 22% |
| 1% | Chía | 140 | 82 | -41% |
| 7% | Metal mecánico | 21 | 629 | 2852% |
| 7% | Máquinas de perforación | - | 600 | - |
| 0% | Tren de aterrizaje en desuso | - | 26 | - |
| 7% | Químico | 412 | 627 | 52% |
| 5% | Colorantes naturales | 212 | 437 | 106% |
| 2% | Óxido de zinc | 186 | 183 | -2% |
| 0% | Otros | 47 | 5 | -89% |

Exportaciones

El **85%** de la exportación son bienes pesqueros y agrícolas.

En el sector pesquero figuran bienes como la pota (29% del total exportado), trucha (22%) y ovas de pez (5%)

También se exporta máquinas de perforación (7%) y químicos (7%) como colorantes naturales y óxido de zinc.



| Part. % 2021 | Bienes | (Miles de US\$) | | Var. % 21/20 |
|-----------------|-------------------------------|-----------------|----------------|-----------------|
| | | 2 020 | 2 021 | |
| 100% | Total | 75 318 | 139 131 | 85% |
| 92% | Siderúrgico | 68 132 | 127 856 | 88% |
| 64% | Palanquilla y arrabio | 62 851 | 89 203 | 42% |
| 15% | Acero largo | 10 | 20 402 | 202907% |
| 13% | Ferro-sílico manganeso | 4 951 | 17 564 | 255% |
| 0% | Acero plano | 305 | 647 | 112% |
| 3% | Metal mecánico | 1 772 | 4 673 | 164% |
| 1% | Motores de émbolo | 110 | 909 | 726% |
| 1% | Aparatos/terapia respiratoria | 7 | 826 | 11633% |
| 0% | Bomba/elevador de líquidos | 138 | 480 | 247% |
| 0% | Tapas de metal común | 215 | 343 | 59% |
| 0% | Ventiladores | 94 | 235 | 151% |
| 0% | Brocas | 12 | 211 | 1631% |
| 2% | Agropecuario | 3 927 | 3 331 | -15% |
| 2% | Aceite de girasol | 3 474 | 3 001 | -14% |
| 0% | Leche | 320 | 163 | -49% |
| 0% | Chocolate | 21 | 67 | 221% |
| 0% | Cerveza | 36 | 46 | 28% |
| 1% | Químico | 870 | 1 156 | 33% |
| 0% | Plástico | 153 | 362 | 136% |
| 0% | - Polímeros | - | 312 | - |
| 0% | Trinitrotolueno (TNT) | - | 337 | - |
| 1% | Maderas y papeles | 10 | 750 | 7784% |
| 1% | Papel y cartón | 0 | 709 | 1222835% |
| 0% | Madera aserrada | - | 28 | - |
| 1% | Otros | 608 | 1 364 | 125% |

Importaciones

Los productos siderúrgicos son el 92% de la importación, donde destaca la palanquilla y arrabio.

Se importa también productos metalmecánicos, agropecuarios, químicos y papeles.

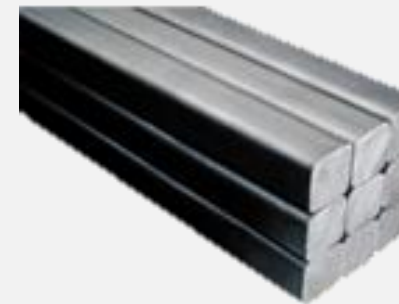



PERÚ

Ministerio
de Comercio Exterior
y Turismo

Perú: Distribución por Tamaño de Empresa del valor
exportado a Ucrania ^[1]
(US\$ Millones)

| Tamaño | 2020 | 2021 ^[2] | Part. 2021 | Var. 21/20 |
|--------------|------------|---------------------|---------------|---------------|
| Total | 4,9 | 8,6 | 100% | 76% |
| Grande | 4,5 | 7,6 | 89% | 69% |
| Mediana | 0,0 | 0,0 | 0% | 13% |
| Pequeña | 0,4 | 0,8 | 9% | 119% |
| Micro | 0,0 | 0,1 | 2% | 755% |

| | | | | |
|-----------------------|------------|------------|------------|--------------|
| Pesquero | 2,8 | 5,1 | 60% | 83% |
| Grande | 2,8 | 5,1 | 60% | 83% |
| Agropecuario | 1,6 | 2,2 | 25% | 36% |
| Grande | 1,3 | 1,5 | 18% | 18% |
| Pequeña | 0,3 | 0,5 | 6% | 79% |
| Micro | 0,0 | 0,1 | 1% | 4056% |
| Metal mecánico | 0,0 | 0,6 | 7% | 2852% |
| Grande | 0,0 | 0,6 | 7% | 11785% |
| Mediana | 0,0 | 0,0 | 0% | 13% |
| Micro | 0,0 | 0,0 | 0% | 90% |
| Químico | 0,4 | 0,6 | 7% | 52% |
| Grande | 0,3 | 0,4 | 4% | 5% |
| Pequeña | 0,1 | 0,3 | 3% | 301% |
| Micro | 0,0 | 0,0 | 0% | 133% |

[1] Clasificación según ventas anuales reportadas a la SUNAT: Micro<=150 UIT, Pequeña <=1 700 UIT, Mediana<= 2 300 UIT y Grande >2 300 UIT [2] Preliminar

Fuente: SUNAT / Elaboración: Mincetur-VMCE-DGIECE

Perú: Distribución por Tamaño de Empresa del
número de exportadoras a Ucrania ^[1]
(Número)

| Tamaño | 2020 | 2021 ^[2] | Part. 2021 | Var. 21/20 |
|--------------|-----------|---------------------|---------------|---------------|
| Total | 32 | 45 | 100% | 41% |
| Grande | 24 | 34 | 76% | 42% |
| Mediana | 1 | 1 | 2% | 0% |
| Pequeña | 3 | 2 | 4% | -33% |
| Micro | 4 | 8 | 18% | 100% |

| | | | | |
|-----------------------|-----------|-----------|------------|------------|
| Pesquero | 11 | 17 | 38% | 55% |
| Grande | 11 | 17 | 38% | 55% |
| Agropecuario | 13 | 18 | 40% | 38% |
| Grande | 8 | 11 | 24% | 38% |
| Pequeña | 3 | 2 | 4% | -33% |
| Micro | 2 | 5 | 11% | 150% |
| Metal mecánico | 3 | 3 | 7% | 0% |
| Grande | 1 | 1 | 2% | 0% |
| Mediana | 1 | 1 | 2% | 0% |
| Micro | 1 | 1 | 2% | 0% |
| Químico | 6 | 7 | 16% | 17% |
| Grande | 4 | 5 | 11% | 25% |
| Pequeña | 1 | 1 | 2% | 0% |
| Micro | 1 | 1 | 2% | 0% |

[1] Clasificación según ventas anuales reportadas a la SUNAT: Micro<=150 UIT, Pequeña <=1 700 UIT, Mediana<= 2 300 UIT y Grande >2 300 UIT [2] Preliminar

Fuente: SUNAT / Elaboración: Mincetur-VMCE-DGIECE

Las MIPYMEs concentran
11% del valor exportado y
**24% del número de
exportadoras** a Ucrania

Exportaciones a Ucrania según regiones (US\$ Millones)

| Región | 2020 | 2021 | Part. 2021 | Var.% 21/20 |
|---------------|------------|------------|---------------|----------------|
| Total | 4,9 | 8,6 | 100% | 76% |
| Lima | 1,3 | 3,5 | 41% | 171% |
| Piura | 1,2 | 2,2 | 25% | 75% |
| Pasco | 0,8 | 1,2 | 14% | 55% |
| Junín | 0,3 | 0,5 | 6% | 72% |
| Callao | 0,3 | 0,4 | 5% | 36% |
| Madre de Dios | 0,2 | 0,3 | 4% | 38% |
| Cajamarca | - | 0,1 | 2% | - |
| Ica | 0,7 | 0,1 | 2% | -80% |
| Áncash | - | 0,1 | 2% | - |
| Lambayeque | - | 0,0 | 0% | - |
| Arequipa | 0,01 | - | - | -100% |

Fuente: SUNAT / Elaboración: DGIECE



Las regiones del interior
concentran **54% del valor
exportado** a Ucrania.



PERÚ

Ministerio
de Comercio Exterior
y Turismo



IMPACTO EN LA ECONOMÍA GLOBAL Y EN EL COMERCIO EXTERIOR PERUANO

Efectos globales inmediatos En lo económico

- 1. Depreciación del Rublo:** Encarece importaciones rusas en rublos (se reduce demanda por exportaciones peruanas) y podría abaratar exportaciones rusas en US\$ (se abaratarían algunas importaciones peruanas desde Rusia).
- 2. Aumento en cotizaciones de commodities** en los que Rusia/Ucrania son proveedores importantes y en precios de activos de refugio:
 - (-) PERU es importador neto de **PETRÓLEO CRUDO** (4% de importaciones 2021) y **TRIGO** (1% Importaciones 2021): enfrentaríamos incremento en costos y restricciones de abastecimiento
 - (+) PERU es exportador neto de **ORO** (14% de exportaciones en el 2021) y de **GAS NATURAL LICUADO** (3% de exportaciones en el 2021): podría incrementarse el valor de nuestros envíos -siempre y cuando los volúmenes exportados no sean afectados por disrupciones logísticas en el transporte aéreo y/o marítimo
- 3. Exclusión de algunos bancos rusos del sistema SWIFT de transferencias interbancarias internacionales:** se bloquea pagos de Rusia a exportadores peruanos y de Perú a exportadores rusos. Se limita nuestro comercio con Rusia
- 4. Afectación de indicadores bursátiles y riesgo creciente de corrida financiera** en Rusia.

Efectos globales inmediatos En la cadena de suministros

1. Empeoramiento de interrupciones logísticas en el transporte de bienes:

Los principales operadores navieros de portacontenedores (Maersk, Hapag Lloyd, MSC, ONE, entre otros) han anunciado la suspensión de reservas hacia y desde ambas naciones.

Además, las rutas aéreas de transporte de pasajeros y de carga están sufriendo una reorganización importante, debido a las sanciones recíprocas de cierre de espacio aéreo que han determinado una coalición de países contra Rusia y viceversa.

Se han detenido embarcaciones con carga rusa debido a sanciones aplicadas

En suma, **se espera mayor congestión portuaria e incrementos en los fletes de transporte marítimo y aéreo**, que ya se encuentran bastante elevados.

Esto afecta negativamente nuestras exportaciones e importaciones.





PERÚ

Ministerio
de Comercio Exterior
y Turismo



Efectos globales de mediano plazo

En lo económico

A pesar de que Rusia y Ucrania representan menos del 4% del PBI mundial, una profundización de las sanciones aplicadas por una coalición de países contra Rusia, y de las medidas en represalia que pudiera tomar Rusia, o una profundización del conflicto bélico que involucre una mayor área geográfica tendrá como efectos:

- **Mayores retrocesos en el proceso de fragmentación internacional de la producción**
- **Reducción del crecimiento para los próximos años** o incluso la contracción del nivel de actividad mundial, con reducción de la demanda global por bienes y servicios (se reduce nuestro comercio exterior)
- **Aumento persistente de la inflación global**, que ya registraba incrementos importantes e incluso máximos en muchos países durante el 2021, debido a la alta participación de combustibles y alimentos en las canastas de consumo (se reduce nuestro comercio exterior)

Vulnerabilidad en la importación y exportación

A. IMPORTACIÓN

Se ha analizado un conjunto de productos que concentran 70% de la importación desde ambos países (2021). **Son 7 insumos claves cuyo abastecimiento podría verse afectado por el conflicto actual:** úrea, fosfato diamónico, cloruro de potasio, nitrato de amonio, bienes intermedios para la industria de acero, productos de acero, trigo.

B. EXPORTACIÓN

Los principales productos exportados por Perú a ambos países, aparte de los minerales, son las frutas y los productos pesqueros. No obstante, **la participación de estos países en nuestro portafolio comercial para frutas y productos pesqueros no es significativa** (<3%).

Sin embargo, hemos identificado a un número muy acotado de empresas exportadoras con una exposición significativa (>50%) a los mercados de Rusia y Ucrania.





PERÚ

Ministerio
de Comercio Exterior
y Turismo



Seguimiento a problemática de empresas exportadoras

Mediante contacto directo con empresas exportadoras, PROMPERU realiza levantamiento de información de posibles impactos y problemática:

AGRONEGOCIOS

Preocupación sobre pagos: transferencias y pago entraban desde EEUU, pero como las cuentas han sido bloqueadas por sanciones, los compradores no pueden hacerles llegar sus pagos respectivos.

MANUFACTURAS DIVERSAS

Equipos de perforación – van a ver afectadas sus ventas a Rusia. Pagos: le han comentado que podrían hacer acceder a pagos bancarios a través de Kazajistán.

VESTIMENTA Y DECORACIÓN

Hilado de alpaca - comercialización con Rusia está restringida por las medidas para-arancelarias y por las limitaciones para poder realizar transferencias bancarias con destino al Perú. También se verán afectados por menor compra de Rusia de tela producida en países Europeos (Ejm Italia) a partir de hilado peruano. Empresa preocupada por pedidos en curso.

Además, va a ser impactada en el abastecimiento de materias primas como el nylon que compran de Alemania, cuya entrega ahora demorará por las restricciones de importación de gas (desde Rusia).

PRODUCTOS PESQUEROS

Algunas empresas han reportado que las navieras les ha pedido re direccionar sus cargas que tenían destino original a Rusia o Ucrania (son mercados muy importantes para la pota y en especial para la merluza), la otra opción sería retornarlas.

Impacto en la agenda de Negociaciones Comerciales Internacionales

- Desde setiembre de 2021, el MINCETUR ha tenido acercamientos con la Comisión de la Unión Económica Euroasiática (CEE), de la cual Rusia es miembro, a fin de iniciar negociaciones de un acuerdo comercial; no obstante, la CEE ha señalado que aún se deben trabajar las condiciones para dar inicio a negociaciones comerciales.
- En ese sentido, se estaban efectuando coordinaciones internas a fin de llevar a cabo, en el primer semestre de 2022, la III Reunión del Grupo de Trabajo conjunto para la cooperación entre CEE y el Perú, establecido en el marco del Memorándum de Entendimiento suscrito entre la CEE y el Perú, el 6 de octubre de 2015.
- El interés de impulsar esta negociación se presenta porque desde octubre de 2021, la CEE excluyó al Perú y a otros países de la aplicación de beneficios que otorga su Sistema General de Preferencias (SGP).





PERÚ

Ministerio
de Comercio Exterior
y Turismo



ACCIONES INMEDIATAS DESDE EL MINCETUR - PROMPERÚ



PERÚ

Ministerio
de Comercio Exterior
y Turismo



Acciones inmediatas desde el MINCETUR y PROMPERU

Canales de asistencia a empresas:

El sector comercio exterior cuenta con canales para brindar asistencia inmediata a exportadores. Estos pueden contactarse a través de los contactos de la web www.exportemos.pe



Información a través de la red de Oficinas Comerciales en el Exterior:

A través de las OCEX de Promperú, el sector se mantiene vigilante del desenvolvimiento de la actividad económica en estos mercados y en el comercio internacional, para así contar con información de inteligencia y vigilancia de mercados, de primera mano, que permita tomar acciones necesarias para apoyar a las empresas peruanas que puedan verse afectadas.



PERÚ

Ministerio
de Comercio Exterior
y Turismo



Acciones inmediatas desde el MINCETUR y PROMPERU

Búsqueda de mercados alternativos: En base a los reportes de inteligencia comercial con los que contamos, el sector Comercio Exterior está listo para brindar asistencia inmediata a los exportadores que requieran buscar destinos alternativos a los de la zona en conflicto, así como también a los importadores que requieran mercados de origen y proveedores alternativos.

Se buscará propiciar un mayor comercio con las regiones que no estén afectadas por el conflicto. En este aspecto, iniciar nuevas negociaciones comerciales para ampliar mercados con preferencias.

Plan de trabajo para mitigación de impacto de la crisis del transporte internacional:

Desde el 2021, en el marco de la crisis del transporte internacional, en la Comisión Multisectorial para la Facilitación de Comercio Exterior (COMUFAL) – liderada por Mincetur y que tiene por objetivo reforzar la coordinación entre las entidades del Estado y proponer mecanismos, acciones y herramientas para el desarrollo de la facilitación de comercio exterior – se elaboró un plan de acción para que las empresas peruanas puedan sobrellevar esta situación. La implementación multisectorial de este plan es clave en el actual contexto, para que las empresas peruanas se vean afectadas, en la menor medida, en la disrupción actual.

Se acompañará de asesoramiento sobre las rutas logísticas que no supongan mayores costos de transporte marítimo/aéreo.